2025年军队文职统一考试《专业科目》会计学试卷（网友回忆版）

一. 经济学类基础综合：每小题后的四个备选答案中只有一个最符合题意的答案。

1.在不考虑其他因素的情况下，世界范围内石油价格持续上涨，将导致天然气（　）。

A.供给曲线向左平移　　B.需求曲线向右平移　　C.需求曲线不移动　　D.需求曲线向左平移

2.甲公司向乙公司开出一张银行承兑汇票用于支付货款，乙公司不慎将该汇票丢失。乙公司可采取的救济措施不包括（　）。

A.申请挂失止付　　B.申请公示催告　　C.提起诉讼　　D.提示银行承兑

3.资源配置由市场决定的条件不包括（　）。

A.产权明晰　　B.公平竞争　　C.决策分散自主　　D.更多发挥政府作用

4.2024年1月1日，甲借给乙10万元，丙为保证人，合同约定2024年6月30日还清本息，丙承担保证人责任直到乙向甲还清上述借款本息。丙的保证责任期间是（　）。

A.2024年1月1日至2024年6月30日　　B.2024年1月1日至2024年12月31日

C.2024年7月1日至2024年12月31日　　D.2024年7月1日至2025年6月30日

5.关于工资与闲暇需求量关系的表述，正确的是（　）。

A.若替代效应大于收入效应，闲暇需求量随工资的下降而下降

B.若收入效应大于替代效应，闲暇需求量随工资的上升而下降

C.若收入效应大于替代效应，闲暇需求量随工资的上升而上升

D.若替代效应等于收入效应，闲暇需求量随工资的上升而下降

6.某国2013年实际GDP为10000亿元，2023年该国名义GDP为15000亿元，GDP折算指数为1.2，那么该国从2013年至2023年实际GDP增长了（　）。

A.50%　　B.41.7%　　C.25%　　D.35%

7.王某准备用50元购买苹果和香蕉，苹果的价格为5元/斤，香蕉的价格为2元/斤。若王某买8斤苹果和5斤香蕉，所获得的边际效用分别为30和20个单位，则（　）。

A.王某获得了最大效用

B.王某要想获得最大效用，应将全部钱用来购买苹果

C.王某获得了最大效用，需要增加苹果的购买量，减少香蕉的购买量

D.王某要想获得最大效用，需要增加香蕉的购买量，减少苹果的购买量

8.一位外籍华人在日本的一家由中国公民独资开设的公司工作，2023年全年工资收入折合人民币30万元，这家公司2023年利润折合人民币1000万元，则计算到我国2023年GNP的是（　）万元。

A.1000　　B.1030　　C.970　　D.0

9.在四部门经济中，假设边际储蓄倾向为0.6，边际进口倾向为0.2，则对外贸易乘数为（　）。

A.1.25　　B.1.67　　C.2.5　　D.1

10.从长期菲利普斯曲线来看，政府运用扩张性政策带来的影响是（　）。

A.通货膨胀率下降，失业率上升　　B.通货膨胀率上升，失业率下降

C.通货膨胀率下降，失业率不下降　　D.通货膨胀率上升，失业率不下降

11.在IS-LM模型中，导致IS曲线向右移动，LM曲线向左移动的政策组合是（　）。

A.增加税收，增加名义货币供给量　　B.减少税收，增加名义货币供给量

C.减少税收，减少名义货币供给量　　D.增加税收，减少名义货币供给量

12.甲、乙两国的基尼系数分别为0.47和0.28，表明（　）。

A.甲国国民比乙国国民富裕　　B.乙国国民比甲国国民富裕
C.甲国国民之间贫富差距较大　　D.乙国国民之间贫富差距较大

13.某国有企业拟采购一批估算价格为500万元的通用设备，应选用的采购方式是（　）。

A.公开招标　　B.邀请招标　　C.单一来源采购　　D.竞争性谈判

14.假定某国中央银行决定，自2024年1月1日起下调再贴现率，则这一举措最可能带来的影响是（　）。

A.货币供应增加，促进投资　　B.财政赤字增加，减少投资
C.货币供应减少，减少投资　　D.财政收入增加，促进投资

15.关于厂商短期边际产量和短期边际成本之间对应关系的表述，正确的是（　）。

A.边际产量递增阶段对应边际成本递增阶段　　B.边际产量递减阶段对应边际成本递减阶段
C.边际产量的最大值对应边际成本的最小值　　D.边际产量的最大值对应边际成本的最大值

16.下列不属于无效合同的是（　）。

A.因遭受欺诈、胁迫而订立的合同　　B.由无民事行为能力人订立的合同
C.内容违背公序良俗的合同　　D.条款约定不明确的合同

17.为抑制通货膨胀，政府可以采取的措施是（　）。

A.降低再贴现率　　B.提高银行存款准备金率　　C.提高个人所得税起征点　　D.降低银行贷款利率

18.假设消费者收入增加30%，他对某商品的需求减少10%，则该商品最可能是（　）。

A.正常品　　B.劣等品　　C.奢侈品　　D.必需品

19.关于合同权利义务转让的表述，正确的是（　）。

A.债权人转让权利无须通知债务人　　B.债权人转让权利应当经债务人同意
C.债务人转让义务无须经债权人同意　　D.债务人可与债权人约定债权不得转让

20.关于四种类型市场特征的表述，正确的是（　）。

A.垄断竞争市场的产品不存在差异性　　B.纯粹寡头市场厂商生产的同种产品没有差别
C.完全竞争市场厂商对产品价格有一定控制力　　D.完全垄断市场的产品价格被少数大厂商控制

21.甲乙双方签订了借款合同，约定半年后乙归还欠甲的借款。半年后甲下落不明，乙无法按合同约定还款，则乙可以（　）。

A.解除合同　　B.撤销合同　　C.终止履行合同　　D.将该款项提存

22.某国本币汇率上升将带来的影响是（　）。

A.本币贬值，促进出口，抑制进口　　B.本币升值，抑制出口，促进进口
C.本币贬值，抑制出口，促进进口　　D.本币升值，促进出口，抑制进口

23.某电影改编自著名作家乙的同名小说，并于国庆期间正式上映。该电影的著作权由（　）享有。

A.作家乙　　B.导演　　C.编剧　　D.制作者

24.在新古典增长模型的稳定状态下，人均收入增长率仅仅由（　）决定。

A.外生的技术进步率　　B.劳动生产率　　C.人均生产量　　D.资本的边际产量

25.其他条件不变的情况下，商品供给减少会引起（　）。

A.均衡价格和均衡数量上升　　B.均衡价格和均衡数量下降
C.均衡价格上升，均衡数量下降　　D.均衡价格下降，均衡数量上升

26.根据奥肯定律，假设潜在GDP为4000亿元，自然失业率为4%，实际失业率为6.5%，那么实际GDP为（　）亿元。

A.3200　　B.3400　　C.3600　　D.3800

27.厂商在某产量点上的长期平均成本等于短期平均成本，但高于长期边际成本，则可推断（　）。

A.在该产量点上，短期平均成本最小
B.在该产量点上，短期平均成本等于长期边际成本
C.厂商正处在规模效益递增阶段，长期平均成本正在下降
D.在该产量点上，短期边际成本小于长期边际成本

28.关于汇票背书转让的表述，正确的是（　）。

A.可以将汇票金额分别转让给二人以上
B.背书人在票据上记载“不得转让”，其后手的背书转让无效
C.背书附有条件的，所附条件具有汇票上的权利
D.填明“现金”字样的银行汇票不得背书转让

29.根据蒙代尔-弗莱明模型，在资本完全流动的小型开放经济条件下，货币政策（　）。

A.在固定汇率制下作用较大　　B.在固定汇率制下有一定作用
C.在浮动汇率制下作用较大　　D.在浮动汇率制下无作用

30.王某在农村老家分得一块宅基地，其对该宅基地的使用权属于（　）。

A.自物权　　B.担保物权　　C.用益物权　　D.永久权

二. 会计专业知识：单选：每题所设选项中只有一个正确答案，多选、错选或不选均不得分。 多选：每选对一个，得（正确选项个数/5）*总分，多选、错选或不选均不得分。

31.企业销售原材料取得的收入通过（　）账户核算。

A.投资收益　　B.营业外收入　　C.其他业务收入　　D.主营业务收入

32.关于会计交接的表述，错误的是（　）。

A.会计人员办理交接手续，必须有监交人负责监交
B.接替人员应当另立新账，以明确会计记录的责任
C.移交人员对所移交会计资料的真实性、完整性负责
D.移交人员应按移交清册逐项移交，接替人员逐项核对点收

33.在借贷记账法下，账户的借方登记（　）。

A.资产的增加或权益的增加　　B.资产的减少或权益的增加
C.资产的增加或权益的减少　　D.资产的减少或权益的减少

34.某企业银行存款日记账余额为450000元，经核对发现以下未达账项：银行已代扣物业管理费4800元，但企业尚未收到付款通知；银行已确认存款利息1300元入账，但企业尚未收到收款通知。企业编制的银行存款余额调节表中“调节后的存款余额”应为（　）元。

A.450000　　B.453500　　C.446500　　D.443900

35.某行政单位因质量问题退回一批年初采购的办公用品，该批办公用品通过国库集中支付方式付款，已计入本年行政支出。在按原支付方式收回退款时，该单位预算会计账务处理为借记（　）科目，贷记“行政支出”科目。

A.“财政拨款收入”　　B.“资金结存”　　C.“银行存款”　　D.“财政拨款预算收入”

36.在政府会计组织体系中，向上级预算单位领报经费且有下属单位的会计主体，被称为（　）。

A.主管会计单位　　B.一级会计单位　　C.二级会计单位　　D.基层会计单位

37.某高校采购的一套教学训练系统验收后交付使用，通过国库集中支付方式支付采购价款300000元。该高校应编制的财务会计分录为（　）。

A.借：无形资产　300000
　贷：财政拨款收入　300000

B.借：事业支出　300000
　贷：财政拨款预算收入　300000

C.借：事业支出　300000
　贷：财政拨款收入　300000

D.借：无形资产　300000
　贷：财政拨款预算收入　300000

38.某行政单位发生影响以前年度财政拨款结余资金的会计差错，在财务会计中应当通过（　）科目调整。

A.财政拨款结余——单位内部调剂　　B.以前年度盈余调整
C.累计盈余　　D.其他支出

39.下列应当确认为企业资产的是（　）。

A.受托代销的商品　　B.预期购入的机器设备　　C.腐烂变质的原材料　　D.融资租入的固定资产

40.年末，事业单位“经营结余”账户的贷方余额应转入（　）账户。

A.“专用基金”　　B.“本年盈余分配”
C.“经营结余明细”　　D.“非财政拨款结余分配”

41.某事业单位为增值税一般纳税人，取得一项技术咨询收入10万元，增值税税额1.3万元。收到该笔款项时，应确认（　）。

A.事业收入增加8.7万元　　B.事业预算收入增加11.3万元
C.事业收入增加11.3万元　　D.事业预算收入增加10万元

42.关于政府财务报表的表述，正确的是（　）。

A.政府财务报表至少包括预算收入支出表、资产负债表和收入费用表
B.政府财务报表附注是对政府会计主体财政、财务状况的讨论分析
C.收入费用表的编制以权责发生制为基础，以财务会计核算数据为准
D.资产负债表的结构根据“资产+费用=负债+净资产+收入”等式设置

43.某公司当年净利润为1000万元，采用剩余股利政策进行利润分配，公司目标资本结构为权益资本占70%，债务资本占30%。若下一年度计划投资900万元，则应分配的现金股利为（　）万元。

A.630　　B.370　　C.730　　D.700

44.下列选项中，会降低企业短期偿债能力的是（　）。

A.企业向战略投资者进行定向增发股票
B.企业从银行贷款400万元，该笔贷款5年期、到期一次还本付息
C.企业向股东发放股票股利
D.企业用银行存款购买了一台大型生产设备

45.下列属于企业现金流量表中“经营活动产生的现金流量”的是（　）。

A.取得长期股权投资支付的现金　　B.对外提供维修劳务收到的银行存款
C.向投资者支付的现金股利　　D.购建固定资产支付的银行存款

46.下列属于货币市场证券的是（　）。

A.银行承兑汇票　　B.普通股　　C.长期公司债券　　D.银行长期贷款

47.下列经济业务中，能够增加企业营业收入的是（　）。

A.出租固定资产取得的租金　　B.接受非关联方捐赠的现金

C.处置无形资产取得的净收益　　D.股票投资取得的现金股利

48.下列选项中，引起企业资产和所有者权益同时增加的是（　）。

A.向股东宣告分派股票股利　　B.收到投资者投入的一台设备

C.取得一笔短期借款并存入银行　　D.以现金回购本企业股票方式减资

49.某企业一台旧设备原值1500万元，累计折旧900万，变价收入140万元，企业所得税税率为25%，不考虑其他因素，这台旧设备变现产生的现金净流量为（　）万元。

A.140　　B.255　　C.460　　D.225

50.下列属于财政总会计负债类科目的是（　）。

A.与上级往来　　B.与下级往来　　C.股权投资　　D.本期盈余

51.下列经济业务中，企业应当填制付款凭证的是（　）。

A.通过银行收到处理报废资产的款项　　B.通过银行收到预售商品取得的货款

C.通过银行收到仓库出租的租金　　D.通过银行缴纳税款滞纳金

52.企业某仓库因地震灾害遭受财产损失，对该受损仓库财产物资进行的清查属于（　）。

A.全面清查　　B.定期清查　　C.正常清查　　D.不定期清查

53.某企业本月完工A产品600件，在产品400件，完工程度按平均50%计算，各项费用按约当产量比例分配。本月发生直接人工费用32000元，则计入本月完工A产品的直接人工费用为（　）元。

A.24000　　B.19200　　C.32000　　D.16000

54.某公司产销一种产品，销售单价10元/件，单位变动成本6元/件，固定经营成本2000元，产销量3000件。该公司的经营杠杆系数为（　）。

A.1.2　　B.2　　C.1.67　　D.2.87

55.某公司经营资产销售百分比为20%，经营负债销售百分比为10%，销售净利率为20%，该公司2024年销售额为1500万元，股利支付率为90%，2025年预计销售额3000万元。不考虑其他因素的情况下，预计2025年该公司外部融资需求量为（　）万元。

A.90　　B.80　　C.95　　D.82

56.某大型零售商为了避免电子支付系统因遭遇网络攻击等意外情况而瘫痪，储备了足够的现金以保证门店的正常运营。这种现金储备是为了满足（　）。

A.交易性需要　　B.投资性需要　　C.预防性需要　　D.调整性需要

57.按照核算功能不同，政府会计划分为（　）。

A.财政总会计和行政事业单位会计　　B.政府预算会计和政府财务会计

C.行政事业单位会计和非营利组织会计　　D.财政总会计和政府财务会计

58.下列不属于政府预算会计要素的是（　）。

A.预算支出　　B.预算收入　　C.预算费用　　D.预算结余

59.某公司的生产经营具有季节性，每年5月到10月是旺季，11月到次年4月是淡季。若使用应收账款年初余额和年末余额的平均数计算应收账款周转次数，计算结果会（　）。

A.高估应收账款周转速度　　B.低估应收账款周转速度
C.正确反映应收账款周转速度　　D.无法判断对应收账款周转速度的影响

60.关于股东财富最大化观点的表述，正确的是（　）。

A.股东财富最大化仅适用于上市公司
B.股东财富最大化可作为评判企业财务决策正确性的标准
C.股东财富最大化表明股东与公司管理层的利益高度一致
D.股东财富最大化表明股东与员工权益实现了平等

（一）

某行政单位2024年2月发生以下经济业务：
（1）经批准，购入一批政策性租赁住房，采购成本为90000000元，住房预计使用年限为30年。该批政策性租赁住房于2024年4月8日办妥相关手续交付使用，采用年限平均法计提折旧，不考虑净残值。
（2）收到上级主管部门无偿调入一批价值为300000元的防汛物资验收入库，并用国库集中支付方式支付运输费20000元。
（3）经批准，销售一批政府储备物资。该批政府储备物资的账面余额为100000元，取得销售收入80000元，并按规定全额上缴财政。

61.该行政单位购入的政策性租赁住房2024年计提的折旧额为（　）元。

A.2000000　　B.2250000　　C.3000000　　D.1750000

62.该行政单位按月计提政策性租赁住房折旧时，正确的财务处理是（　）。

A.借记“业务活动费用”科目，贷记“保障性住房累计折旧”科目
B.借记“固定资产”科目，贷记“固定资产累计折旧”科目
C.借记“保障性住房”科目，贷记“保障性住房累计折旧”科目
D.借记“事业支出”科目，贷记“保障性住房累计折旧”科目

63.该行政单位收到无偿调入防汛物资时，应编制的财务会计分录是（　）。

A.借：政府储备物资　320000
　　贷：无偿调拨净资产　300000
　　财政拨款收入　20000
B.借：库存物资　320000
　　贷：财政拨款收入　320000
C.借：库存物资　320000
　　贷：无偿调拨净资产　300000
　　银行存款　20000
D.借：政府储备物资　320000
　　贷：无偿调拨净资产　300000
　　银行存款　20000

64.该行政单位销售政府储备物资的账务处理，下列选项中错误的是（　）。

A.借：资产处置费用　100000
　　贷：政府储备物资　100000
B.借：银行存款　80000
　　贷：应缴财政款　80000

C.借：业务活动费用　100000
　　贷：政府储备物资　100000
D.借：应缴财政款　80000
　　贷：银行存款　80000

（二）

甲公司是一家生产M设备的企业，相关资料如下：
（1）预计2024年销售收入为18000000元，变动成本率30%，应收账款平均收现期为60天，资本成本率为10%，一年按360天计算。
（2）生产M设备每年需要从国外进口零部件10000件，该零部件一次订货变动成本为400元，每个零部件的年变动储存成本为50元。
（3）该公司拟采购一台新设备取代旧设备，采用平均年成本法进行决策。旧设备原值2200000元，已经使用4年，尚可使用6年，预计净残值为100000元，目前变现价值为700000元，年运行成本为800000元；新设备采购价格为2400000元，预计使用年限为10年，预计净残值为300000元，年运行成本为400000元。

65.该公司2024年应收账款占用资金的应计利息是（　）元。

A.300000　　B.90000　　C.100000　　D.900000

66.该公司全年最佳订货次数为（　）次。

A.25　　B.46　　C.50　　D.12

67.该公司继续使用旧设备的平均年成本为（　）元。

A.900000　　B.916700　　C.700000　　D.800000

68.该公司进行设备更新决策时，应当选取的方案是（　）。

A.继续使用旧设备　　B.采购新设备　　C.两者无法比较　　D.两者均可以

（三）

乙公司计划利用一笔长期闲置资金购买普通股股票。现有A、B、C三家公司股票可供选择，若无风险收益率为4%，股票市场平均收益率为10%，A、B、C三家公司股票的β系数分别为1.5、1.2、1。其他资料如下：
（1）A公司股票现行市价为每股15元，上年支付每股股利为1.1元，预计以后每年以6%的增长率固定增长。
（2）B公司股票现行市价为每股9元，上年支付每股股利为0.8元，股利分配一贯坚持固定股利政策。
（3）C公司股票现行市价为每股20元，上年支付每股股利0.6元，预计公司未来股利第1年增长10%，第2年及以后每年以5%的增长率固定增长。
注：复利现值系数$PVIF\ (10\%,1)=0.9091$

69.A公司股票的资本成本率为（　）。

A.13%　　B.11.2%　　C.10%　　D.12%

70.B公司的股票价值是（　）。

A.7元/股　　B.7.14元/股　　C.9元/股　　D.9.36元/股

71.C公司的股票价值是（　）。

A.12.6元/股　　B.13.79元/股　　C.14.75元/股　　D.13.2元/股

72.若乙公司只购买一家公司股票，则应购买（　）。

A.A公司股票　　B.B公司股票　　C.C公司股票　　D.均不值得投资

（四）

某市财政部门2024年10月—11月发生以下财政总会计业务：

（1）根据预算收入日报表，某日收到一般公共预算管理的税收收入350000元。

（2）收到按规定实行财政专户管理的教育收费360000元。同日，通过财政专户向预算单位拨付教育收费200000元。

（3）收到上级财政拨入的专用基金560000元，款项按规定存入专用基金存款账户。

（4）采用实拨资金的方式预拨所属某预算单位日常运行经费120000元。11月，经审核，将10月预拨给该单位的日常运行经费100000元转列为一般公共预算支出，同时收回余款20000元。

73.收到一般公共预算管理的税收收入时，在预算会计上应借记（　）科目，贷记“一般公共预算收入”科目。

A.“银行存款”　　B.“国库存款”

C.“资金结存—库款资金结存”　　D.“财政拨款预算收入”

74.向预算单位拨付教育收费款时，应编制的财务会计分录是（　）。

A.借记“财政专户管理资金支出”，贷记“资金结存—专户资金结存”

B.借记“财政专户管理资金支出”，贷记“其他财政存款”

C.借记“资金结存—专户资金结存”，贷记“财政专户管理资金支出”

D.借记“财政专户管理资金结余”，贷记“资金结存—专户资金结存”

75.取得专用基金收入时，编制的财务会计分录为借记（　）科目，贷记“专用基金收入”科目。

A.“国库存款”　　B.“资金结存”　　C.“其他财政存款”　　D.“财政专户管理资金”

76.11月，将预拨经费转列支出并收回余款时，编制的预算会计分录为（　）。

A.借：一般公共预算支出　100000

　贷：资金结存——库款资金结存　100000

B.借：国库存款　20000

　对事业单位补助拨款费用　100000

　贷：预拨经费　120000

C.借：国库存款　20000

　一般公共预算支出　100000

　贷：资金结存——库款资金结存　120000

D.借：国库存款　120000

　贷：资金结存——库款资金结存　120000

（五）

丙企业为增值税一般纳税人，适用的增值税税率为13%，2024年11月1日，该企业“原材料—A材料”期初结存数为1000千克，单位成本为20元/千克，未计提存货跌价准备，11月发生以下经济业务：

（1）2日，购入A材料2015千克，增值税专用发票上注明的价款为31680元，增值税税额为4118.4元，销售方代垫运杂费1620元（不考虑增值税），运输过程中发生合理损耗15千克，入库前发生挑选整理费用700元（不考虑增值税）、材料已验收入库，款项尚未支付。

（2）8日，销售A材料50千克，开出的增值税专用发票上注明的价款为1200元，增值税税额为156元，材料已发出，办妥银行托收手续。

（3）20日，本月生产B产品耗用A材料1800千克，生产车间一般耗用A材料100千克。

（4）30日，采用月末一次加权平均法计算结转本月发出A材料成本。

77.关于本月A材料的购入业务，下列说法正确的是（　）。

A.增值税销项税额增加4118.4元　　B.“原材料”科目借方增加33300元

C.“销售费用”科目借方增加1620元　　D.购入A材料的单位成本为17元/千克

78.关于本月A材料的销售业务，下列说法正确的是（　）。

A.银行存款增加1356元　　B.增值税税额156元可以抵扣

C.应结转主营业务成本1200元　　D.销售的50千克A材料作为盘亏处理

79.关于本月A材料的耗用业务，下列说法正确的是（　）。

A.生产B产品耗用原材料应先计入制造费用，再分摊计入生产成本

B.生产车间一般耗用原材料应计入制造费用

C.生产车间一般耗用原材料应计入管理费用

D.生产车间一般耗用原材料应计入其他业务成本

80.本月发出A材料结转的成本为（　）元。

A.32400　　B.900　　C.34200　　D.35100

81.（多选题）下列体现会计信息质量谨慎性要求的有（　）。

A.将租入的一台预计使用寿命6年、租期为5年的加工设备确认为资产

B.对一台数控机床采用年数总和法计提折旧

C.根据合同和以往经验对售出商品可能发生的保修义务确认预计负债

D.将本企业很可能在未决诉讼中赢得的20万元赔偿金列报为资产

E.对可能发生的资产减值损失计提资产减值准备

82.（多选题）下列行政事业单位的固定资产，不需要计提折旧的有（　）。

A.入账后一直存于仓库未启用的固定资产　　B.文物和陈列品

C.暂估入账的大型设备　　D.单独计价入账的土地

E.接受捐赠的旧电脑

83.（多选题）下列属于行政单位和事业单位都有的预算收入包括（　）。

A.财政拨款预算收入　　B.非同级财政拨款预算收入

C.其他预算收入　　D.附属单位上缴预算收入

E.上级补助预算收入

84.（多选题）关于复利现值与利率、计息期数关系的表述，正确的有（　）。

A.在利率一定的情况下，计息期数越多，复利现值越低

B.在计息期数一定的情况下，利率越高，复利现值越低

C.复利现值与利率、计息期数均成正比

D.复利现值与利率成反比，与计息期数成正比

E.复利现值与利率成正比，与计息期数成反比

85.（多选题）下列应计入销售费用的有（　）。

A.出借包装物的成本　　B.出租包装物的成本

C.随同产品出售单独计价的包装物成本　　D.随同产品出售不单独计价的包装物成本

E.作为产品组成部分的包装物成本

2025年军队文职统一考试《专业科目》会计学试卷（答案）											
1	B	21	D	41	B	61	B	81	BCE		
2	D	22	B	42	C	62	A	82	BD		
3	D	23	D	43	B	63	A	83	ABC		
4	C	24	A	44	D	64	C	84	AB		
5	C	25	C	45	B	65	B	85	AD		
6	C	26	D	46	A	66	A				
7	D	27	C	47	A	67	A				
8	A	28	D	48	B	68	B				
9	A	29	C	49	B	69	A				
10	D	30	C	50	A	70	B				
11	C	31	C	51	D	71	D				
12	C	32	B	52	D	72	A				
13	A	33	C	53	A	73	C				
14	A	34	C	54	A	74	B				
15	C	35	D	55	A	75	C				
16	A	36	C	56	C	76	A				
17	B	37	A	57	B	77	D				
18	B	38	B	58	C	78	B				
19	D	39	D	59	A	79	B				
20	B	40	D	60	B	80	D				

2025年军队文职统一考试《专业科目》会计学试卷（网友回忆版）（解析）

1. 本题考查需求的变动。

需求的变动指在某商品自身价格不变时，由于其他因素变动所引起的该商品需求数量的变动。它具体表现为：需求曲线的平移。

石油和天然气属于替代品，对于替代品来说，一种商品的需求量与它的替代品的价格呈同向变化。因此，在不考虑其他因素的情况下，世界范围内石油价格持续上涨，将导致其替代品天然气的需求上升，天然气的需求曲线向右平移。故B项正确，C、D项错误。

A项错误，替代品的价格变化不会直接引起供给曲线的变动。

故正确答案为B。

2. 本题考查票据权利丧失补救的措施。

票据丧失是指票据因灭失、遗失、被盗等原因而使票据权利人脱离其对票据的占有。票据丧失后，可以采取挂失止付、公示催告和普通诉讼三种形式进行补救。

A项正确，挂失止付是指失票人将丧失票据的情况通知付款人或代理付款人，由接受通知的付款人或代理付款人审查后暂停支付的一种方式。

B项正确，公示催告是指在票据丧失后由失票人向人民法院提出申请，请求人民法院以公告方式通知不确定的利害关系人限期申报权利，逾期未申报者，则权利失效，而由法院通过除权判决宣告所丧失的票据无效的制度或程序。

C项正确，普通诉讼是指以丧失票据的人为原告，以承兑人或出票人为被告，请求法院判决其向失票人付款的诉讼活动。如果与票据上的权利有利害关系的人是明确的，无须公示催告，可按一般的票据纠纷向法院提起诉讼。

D项错误，提示承兑是指持票人向付款人出示汇票，并要求付款人承诺付款的行为，不属于票据权利丧失的补救措施。

本题为选非题，故正确答案为D。

3. 本题考查资源配置由市场决定的条件。

资源配置由市场决定，指的是经济运行过程中，市场机制根据市场需求与供给的变动引起价格变动从而实现对资源进行分配，组合及再分配与再组合的过程。市场配置资源主要通过价格、供求、竞争等来进行。价值规律就像一只“看不见的手”，实现资源配置的高效。

A 项正确，产权明晰是市场经济的基础。明确的产权有助于确保资源的所有者有动力去保护和有效利用资源，是市场有效配置资源的前提。

B 项正确，公平竞争是市场经济的重要特征。在公平竞争的市场环境中，价格机制能更准确地反映资源的稀缺性和需求，从而引导资源的合理配置。

C 项正确，决策分散自主意味着经济主体（如企业、个人）能够根据市场信号自主做出决策，这也是市场经济的一个关键要素。

D 项错误，在资源配置主要由市场决定的经济体系中，政府的角色通常是制定规则、提供公共服务、维护市场秩序，而不是直接干预资源配置。更多发挥政府作用往往意味着政府更多地介入资源配置过程，这与市场主导资源配置的原则不符。

本题为选非题，故正确答案为 D。

4. 本题考查经济法的内容。

A、B、D 项错误，C 项正确，根据《民法典》第六百九十二条第二款规定：“债权人与保证人可以约定保证期间，但是约定的保证期间早于主债务履行期限或者与主债务履行期限同时届满的，视为没有约定；没有约定或者约定不明确的，保证期间为主债务履行期限届满之日起六个月。”本题中，乙应在 2024 年 6 月 30 日之前向甲还清本息，因此主债务的履行期限届满日为 2024 年 6 月 30 日。题目中又约定“丙承担保证责任直到乙向甲还清上述借款本息”，这属于约定保证期间不明确，因此保证期间为主债务履行期限届满之日起六个月。则保证期间从主债务履行期限届满（2024 年 6 月 30 日）次日开始计算 6 个月，即 2024 年 7 月 1 日至 2024 年 12 月 31 日。

故正确答案为 C。

5. 本题考查工资与闲暇需求量的关系。

工资上涨的替代效应指的是：假定闲暇的价格即工资上涨，于是相对于其他商品而言，闲暇这个商品现在变得更加昂贵了（其机会成本上升了），于是消费者减少闲暇，而转向其他替代商品，增加劳动供给。因此，由于替代效应，工资与劳动供给同方向变化。

工资上涨的收入效应指的是：如果劳动者的工作时间保持不变，那么工资上涨意味着劳动者的收入提高。收入增加，消费者将增加对商品的消费，包括对闲暇这种商品的消费，这意味着劳动时间的减少。因此，由于收入效应，工资与劳动供给反方向变化。

劳动供给取决于替代效应和收入效应的共同作用：

替代效应＞收入效应，工资上涨，劳动供给增加，闲暇需求量下降；反之，工资下降，劳动供给减少，闲暇需求量上升。

替代效应＜收入效应，工资上涨，劳动供给减少，闲暇需求量上升；反之工资下降，劳动供给增加，闲暇需求量下降。

替代效应=收入效应，工资上涨，劳动供给不变，闲暇需求量不变。

故正确答案为 C。

6.

本题考查GDP折算指数的公式。

名义GDP是指用生产产品和劳务的当年价格（现期价格）计算的全部最终产品的市场价值。实际GDP是指用从前某一年的价格作为基期价格计算的全部最终产品的市场价值。GDP平减指数也叫GDP折算指数，是名义GDP与实际GDP的比率。其公式为：$GDP平减指数=\frac{名义GDP}{实际GDP}$。

本题中，某国2023年名义GDP为15000亿元，GDP折算指数为1.2，因此，$\frac{15000}{2023年实际GDP}=1.2$，2023年实际GDP $=12500$亿元。那么该国从2013年至2023年实际GDP增长了：$\frac{12500}{10000}-1=25\%$。

故正确答案为C。

7.

本题考查消费者均衡的条件。

消费者均衡是研究单个消费者如何把有限的货币收入分配在各种商品的购买中以获得最大的效用。这里的均衡是指消费者实现最大效用时既不想再增加、也不想再减少任何商品购买数量的这么一种相对静止的状态。

如果消费者的货币收入水平是固定的，市场上各种商品的价格是已知的，消费者应使自己花费在各种商品购买上的最后一元钱所带来的边际效用相等，且等于货币的边际效用。消费者均衡的条件：$\frac{MU_1}{P_1}=\frac{MU_2}{P_2}=\lambda$。

本题中，苹果的价格为5元/斤，香蕉的价格为2元/斤。若王某买8斤苹果和5斤香蕉，所获得的边际效用分别为30和20个单位，则$\frac{30}{5}=6<\frac{20}{2}=10$，因此王某尚未获得最大效用，同样的一元钱购买苹果所得到的边际效用小于购买香蕉所得到的边际效用，因此，王某要想获得最大效用，应该增加对香蕉的购买，减少对苹果的购买。

故正确答案为D。

8. 本题考查 GNP 的计算。

国民生产总值（GNP）指某国国民在一定时期内运用其所拥有的生产要素生产的全部最终产品的市场价值。

本题中，一位外籍华人在日本的一家由中国公民独资开设的公司工作，2023 年全年工资收入折合人民币 30 万元。由于是外籍华人的工资收入，不属于中国公民，因此这笔金额不计

入中国 2023 年 GNP。而由中国公民独资开设的公司 2023 年利润折合人民币 1000 万元，这笔金额则要计入中国 2023 年 GNP。因此，计算到我国 2023 年 GNP 的是 1000 万元。

故正确答案为 A。

9.

本题考查对外贸易乘数。

在四部门经济中，对外贸易乘数表示出口1单位引起国民收入变动多少。公式为：对外贸易乘数 $=\frac{1}{1-\beta+\gamma}$，其中 β 为边际消费倾向，$1-\beta$ 为边际储蓄倾向，γ 为边际进口倾向，故代入数据得：对外贸易乘数 $=\frac{1}{0.6+0.2}=1.25$。

故正确答案为A。

10.

本题考查长期菲利普斯曲线。

在长期中，工人将根据实际发生的情况不断调整自己的预期，直到预期的通货膨胀率等于实际的通货膨胀率，这时工人会要求改变名义工资，以使实际工资不变，从而较高的通货膨胀就不会起到减少失业的作用。所以，长期菲利普斯曲线是一条垂直线，表明失业率和通货膨胀率之间不存在替换关系。而且，在长期中，经济社会能够实现充分就业，失业率将处于自然失业率水平，所以政府运用扩张性政策无法在长期中降低失业率，扩张性政策通常会通过刺激总需求来影响经济，反而会导致更高的通货膨胀。

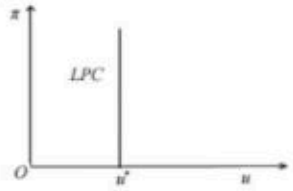

故正确答案为D。

11. 本题考查 IS-LM 模型。

当 IS 曲线或 LM 曲线发生移动时，将会导致均衡状态的变化。引起 IS 曲线移动的政府支出或税收的变动属于财政政策，引起 LM 曲线移动的货币供应量的变动属于货币政策。扩张的财政政策导致 IS 曲线向右移动，均衡的国民收入和利率都增加。紧缩的货币政策导致 LM 曲线向左移动，均衡的国民收入减少，均衡利率上升。所以减少税收，减少名义货币供给量会导致 IS 曲线向右移动，LM 曲线向左移动。

故正确答案为 C。

12. 本题考查基尼系数。

基尼系数是比例数值，在 0 和 1 之间，是国际上用来综合考察居民内部收入分配差异状况的一个重要分析指标。基尼系数越小，收入分配越平均，基尼系数越大，收入分配越不平均。

本题中，甲、乙两国的基尼系数分别为0.47和0.28，所以甲国国民之间贫富差距较大。故C项正确，D项错误。

A、B项错误，基尼系数无法反映国民富裕程度，一般来说，恩格尔系数用于衡量一个家庭或国家的食品支出占总支出的比重，以反映生活水平和经济状况。

故正确答案为C。

13. 本题考查招标的内容。

《中华人民共和国政府采购法》中明确采购方式分为：公开招标，邀请招标竞争性谈判，单一来源采购，询价，政府采购监督部门认定的其他采购方式。

A项正确、B项错误，根据《中华人民共和国政府采购法》及相关规定，国有企业采购达到一定金额的项目（200万元以上）应当采用公开招标的方式。500万元的采购金额高于这一标准，因此公开招标是首选方式。

C项错误，符合下列情形之一的货物或者服务，可以依照本法采用单一来源方式采购：（1）只能从唯一供应商处采购的；（2）发生了不可预见的紧急情况不能从其他供应商处采购的；（3）必须保证原有采购项目一致性或者服务配套的要求，需要继续从原供应商处添购，且添购资金总额不超过原合同采购金额百分之十的。根据题意，不符合以上3项，因此不能采用单一来源方式采购方式。

D项错误，符合下列情形之一的货物或者服务，可以采用竞争性谈判方式采购：（1）招标后没有供应商投标或者没有合格标的或者重新招标未能成立的；（2）技术复杂或者性质特殊，不能确定详细规格或者具体要求的；（3）采用招标所需时间不能满足用户紧急需要的；（4）不能事先计算出价格总额的。根据题意，不符合以上4项，因此不能采用竞争性谈判方式。

故正确答案为A。

14. 本题考查再贴现率的内容。

再贴现率是中央银行对商业银行及其他金融机构的放款利率。央行下调再贴现率，会降低商业银行的借款成本，导致商业银行可贷资金增加，市场中货币量增加，引起利率下降，从而刺激投资和消费，达到刺激经济、缓解经济萧条的目的。

故正确答案为A。

15. 本题考查边际产量和边际成本之间的关系。

边际产量（MP）是指在其他投入不变的情况下，增加一单位投入所带来的总产量的增加量。

边际成本（MC）是指在其他条件不变的情况下，增加一单位产量所带来的总成本的增加量。

A、B 项错误，当边际产量递增时，边际成本递减。这是因为每增加一单位的投入带来的产量增加越来越多，因此每增加一单位产量的成本相对较低。当边际产量递减时，边际成本递增。这是因为每增加一单位的投入带来的产量增加越来越少，因此每增加一单位产量的成本相对较高。

C 项正确，D 项错误，当边际产量达到最大值时，边际成本达到最小值。这是因为此时每增加一单位的投入带来的产量增加最多，因此每增加一单位产量的成本最低。

故正确答案为 C。

16. 本题考查经济法的内容。

A 项正确，根据《民法典》第一百四十八条规定："一方以欺诈手段，使对方在违背真实意思的情况下实施的民事法律行为，受欺诈方有权请求人民法院或者仲裁机构予以撤销。"第一百五十条规定："一方或者第三人以胁迫手段，使对方在违背真实意思的情况下实施的民事法律行为，受胁迫方有权请求人民法院或者仲裁机构予以撤销。"由此可知，因遭受欺诈、胁迫而订立的合同属于可撤销合同。

B 项错误，根据《民法典》第一百四十四条规定："无民事行为能力人实施的民事法律行为无效。"因此，由无民事行为能力人订立的合同属于无效合同。

C 项错误，根据《民法典》第一百五十三条第二款规定："违背公序良俗的民事法律行为无效。"由此可知，内容违背公序良俗的合同无效。

D 项错误，根据《民法典》第五百一十条规定："合同生效后，当事人就质量、价款或者报酬、履行地点等内容没有约定或者约定不明确的，可以协议补充；不能达成补充协议的，按照合同相关条款或者交易习惯确定。"由此可知，条款约定不明确的合同留给当事人意思自治的权利，可以进行协商，尚不能确定合同条款效力。因此，本题择优选择 A 项。

故正确答案为 A。

17. 本题考查抑制通货膨胀的政策。

经济出现通货膨胀时，应采取紧缩的财政政策或紧缩的货币政策。紧缩的财政政策包括提高税率、减少政府支出；紧缩的货币政策主要包括提高存款准备金率、提高再贴现率、公开市场卖出债券等。

A 项错误，降低再贴现率使商业银行融资成本降低、可贷资金增加，从而增加货币量，属于扩张的货币政策，会加剧通货膨胀。

B 项正确，提高银行存款准备金率，使商业银行可贷资金减少，从而减少货币量，属于紧缩的货币政策，有助于抑制通货膨胀。

C 项错误，提高个人所得税起征点，使得一部分人从需要交税变为无需交税，增加了可支配收入，进而增加总需求，属于扩张的财政政策，会加剧通货膨胀。

D 项错误，降低银行贷款利率，意味着社会融资成本降低，会刺激消费和投资，不能抑制通货膨胀。

故正确答案为 B。

18. 本题考查劣等品。

劣等品，又称劣质品或低档品，是指需求量和收入负相关的商品。根据题干信息，消费者收入增加后，对某商品的需求减少了，故该商品为劣等品。故 B 项正确。

A 项错误，正常品是指需求量和收入正相关的商品。

C、D 项错误，经济学中的奢侈品是指需求价格弹性或需求收入弹性大于 1 的商品，必需品是指需求价格弹性或需求收入弹性在 0~1 之间的商品。题干中收入增加 30%，需求减少 10%，可知需求收入弹性为负数，故不是奢侈品也不是必需品。

故正确答案为 B。

19. 本题考查经济法的内容。

A、B 项错误，根据《民法典》第五百四十六条规定：“债权人转让债权，未通知债务人的，该转让对债务人不发生效力。债权转让的通知不得撤销，但是经受让人同意的除外。”由此可知，债权人转让权利应当通知债务人，但不需经债务人同意。

C 项错误，根据《民法典》第五百五十一条规定：“债务人将债务的全部或者部分转移给第三人的，应当经债权人同意。债务人或者第三人可以催告债权人在合理期限内予以同意，债权人未作表示的，视为不同意。”由此可知，债务人转让义务应当经债权人同意。

D项正确，根据《民法典》第五百四十五条第一款规定："债权人可以将债权的全部或者部分转让给第三人，但是有下列情形之一的除外：（一）根据债权性质不得转让；（二）按照当事人约定不得转让；（三）依照法律规定不得转让。"由此可知，债务人可与债权人约定债权不得转让。

故正确答案为D。

20. 本题考查市场类型。

A项错误，垄断竞争市场，是指一种既有垄断又有竞争，既不是完全竞争又不是完全垄断的市场结构。垄断竞争市场的产品存在差异性。

B项正确，寡头垄断市场就是指少数几家厂商垄断了某一行业的市场，控制了这一行业的供给。纯粹寡头市场是指在寡头垄断市场中，各企业所生产的产品是同质的，彼此之间没有差别。差别寡头垄断则是指各企业所生产的产品性质一致，但存在一定程度的差别。

C项错误，完全竞争市场，是指一种竞争完全不受任何阻碍和干扰的市场结构，既没有国家政府的干预，也没有企业的集体勾结行为对市场机制作用的阻碍。完全竞争市场上有大量的买者和卖者，且产品是完全同质的，故厂商对产品没有任何控制力，只能是既定市场价格的接受者。

D项错误，完全垄断市场，是指由一个独家厂商控制整个市场的一种极端的市场结构。

故正确答案为B。

21. 本题考查经济法的内容。

A、B、C项错误，D项正确，根据《民法典》第五百七十条规定："有下列情形之一，难以履行债务的，债务人可以将标的物提存：……（二）债权人下落不明；……标的物不适于提存或者提存费用过高的，债务人依法可以拍卖或者变卖标的物，提存所得的价款。"本题中，债权人甲下落不明，导致债务人乙无法按合同约定还款，符合上述规定情形，因此，乙可以将该款项提存。

故正确答案为D。

22. 本题考查汇率变动的影响。

本币汇率上升，意味着本币升值、外币贬值，以本币表示的进口商品的价格会降低，有利于进口商品在本国的销售，起到促进进口的作用；同时，本币升值后，出口商品以外币表示的价格提高了，从而降低了出口商品的竞争力，抑制出口。

故正确答案为 B。

23. 本题考查经济法的内容。

A、B、C 项错误，D 项正确，根据《著作权法》第十七条第一款规定："视听作品中的电影作品、电视剧作品的著作权由制作者享有，但编剧、导演、摄影、作词、作曲等作者享有署名权，并有权按照与制作者签订的合同获得报酬。"因此，该电影的著作权由"制作者"享有。

故正确答案为 D。

24.

本题考查新古典增长模型的内容。

新古典增长模型旨在说明在一个经济中，资本存量的增长、劳动力的增长和技术进步如何在一个经济中相互作用，以及它们如何影响一国产品和服务的总产出。该模型的基本假设为：(1) 经济由一个部门组成，该部门生产一种既可以用于投资也可以用于消费的商品。(2) 该经济为不存在国际贸易的封闭经济，且政府部门被忽略。(3) 生产的规模报酬不变。(4) 该经济的技术进步、人口增长及资本折旧的速度都由外生因素决定。(5) 社会储蓄函数为 $S = sY$，s 为储蓄率。

有技术进步的新古典增长模型的基本方程为：$\Delta k = sf(k) - (\delta + n + a)k$。式中，$k$ 是按有效劳动平均的资本；$f(k)$ 是按有效劳动平均的产量；$(n + a)$ 为有效劳动的增长率；a 为劳动效率的增长率（也叫技术进步率）。稳态的条件为：$sf(k) = (\delta + n + a)k$。人均收入的稳态增长率为 a，即技术进步率。

故正确答案为A。

25. 本题考查供求定理的内容。

根据供求定理，其他条件不变的情况下，需求水平的变动引起均衡价格和均衡数量同方向变动；供给水平的变动引起均衡价格反方向变动，引起均衡数量同方向变动。因此，在其他条件不变的情况下，商品供给减少会引起均衡价格上升，均衡数量减少。

故正确答案为 C。

26.

本题考查奥肯定律的内容。

奥肯定律是用来描述GDP变化和失业率变化之间存在的一种相当稳定的关系。它认为，失业率每高于自然失业率1个百分点，实际GDP将低于潜在GDP2个百分点。

本题中，自然失业率为4%，实际失业率为6.5%，实际失业率高于自然失业率2.5个百分点，因此实际GDP将低于潜在GDP $2 \times 2.5 = 5$ 个百分点，因为假设潜在GDP为4000亿元，那么实际GDP $= 4000 \times (1 - 5\%) = 3800$ 亿元。

故正确答案为D。

27.

本题考查长期平均成本曲线。

如图所示，长期平均成本LAC曲线是无数条短期平均成本SAC曲线的包络线，在这条包络线上，在连续变化的每一个产量水平，都存在LAC曲线和一条SAC曲线的切点，即 $LAC = SAC$。此外，从图中还可以看到，在LAC曲线的下降段，LAC曲线相切于所有的SAC曲线最低点的左边；在LAC曲线的上升段，LAC曲线相切于所有的SAC曲线最低点的右边。只有在LAC曲线的最低点上，LAC曲线才相切于相应的SAC曲线的最低点。长期边际成本LMC曲线与LAC曲线交于LAC曲线的最低点R，在最低点左侧，LAC大于LMC，LAC曲线下降，在最低点右侧，LAC小于LMC，LAC曲线上升。

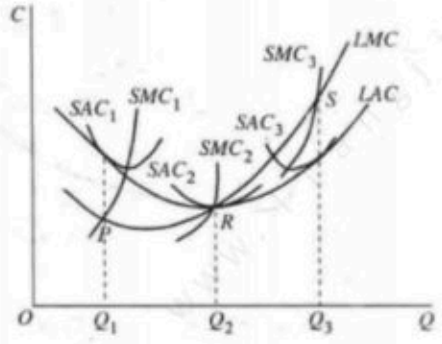

根据题干描述，厂商在某产量点上的长期平均成本等于短期平均成本，但高于长期边际成本，可推断该产量点位于长期平均成本曲线的下降阶段。长期平均成本曲线下降的原因是规模收益递增，即产量增加的比例大于要素增加的比例，由于 $LAC = \frac{LTC}{Q}$，当处于规模收益递增阶段时，由于产量增加比例大于要素增加比例，故LTC的增加小于Q的增加，因此LAC递减。故C项正确。

A、B项错误，根据上述推断，该产量点位于长期平均成本曲线的下降阶段，且长期平均成本等于短期平均成本，因此在该产量点上，短期平均成本并非最小，且短期平均成本高于长期边际成本。

D项错误，在该产量点上，短期边际成本（SMC）可能小于、大于或等于长期边际成本（LMC）。二者的关系无法准确判断。

故正确答案为C。

28. 本题考查背书的行为。

背书，是指持票人为将票据权利转让给他人或者将票据权利授予他人行使，在票据背面或者粘单上记载有关事项并签章，然后将票据交付给被背书人的票据行为。

A 项错误，部分背书是指背书人在背书时，将汇票金额的一部分或者将汇票金额分别转让给 2 人以上的背书。部分背书属于无效背书。

B 项错误，背书人在汇票上记载“不得转让”字样，其后手再背书转让的，原背书人对后手的被背书人不承担保证责任，其只对直接的被背书人承担责任。

C 项错误，背书不得附有条件，背书时附有条件的，所附条件不具有汇票上的效力。

D 项正确，《支付结算办法》第二十七条规定，填明“现金”字样的银行汇票不得背书转让。

故正确答案为 D。

29.

本题考查蒙代尔-弗莱明模型。

该模型研究的是一个资本完全流动的小型开放经济，在此条件下，不同的汇率制度政策效果不同。

首先，在浮动汇率制下的小型开放经济中，财政政策无作用，货币政策作用较大。假设政府采取了扩张的财政政策，由于这种政策增加了计划支出，它使IS*曲线向右移动。结果，汇率上升了，而收入水平保持不变。

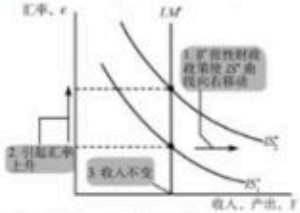

如果政府采取了扩张的货币政策，由于价格水平被假设为固定的，货币供给增加意味着实际货币余额的增加。实际货币余额的增加使LM*曲线向右移动，因此，货币供给的增加提高了收入，降低了汇率。

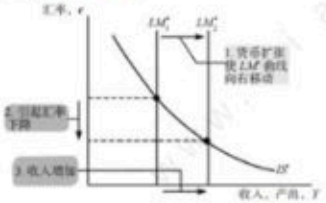

其次，在固定汇率制的小型开放经济中，财政政策作用较大，货币政策无作用。假定政府通过增加政府购买或减税刺激国内支出。这种政策使IS*曲线向右移动，对市场汇率产生向上的压力。套利者通过把外汇卖给央行来获利，当央行从套利者手中购买这些外汇时，会导致货币供给增加，这使LM*曲线向右移动。因此，在固定汇率下财政扩张增加了总收入。

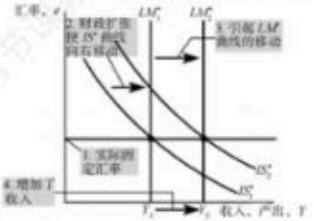

假设实行固定汇率的央行力图增加货币供给，这种政策的初始影响是使LM*曲线向右移动，降低了汇率。套利者会通过向央行出售本币来套利，导致货币供给减少，LM*曲线回到初始位置。因此，在固定汇率下货币政策无效。

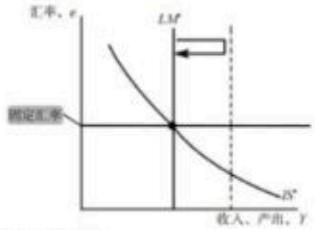

故正确答案为C。

30. 本题考查经济法的内容。

A项错误，自物权是权利人对于“自己的财产”所享有的权利，因其与他人之物无关，故称作自物权。他物权是在“他人所有的物”上设定的物权，他物权是对他人财产享有的权利，其内容是在占有、使用、收益或者处分某一方面对他人之物的支配。根据《民法典》第三百六十二条规定：“宅基地使用权人依法对集体所有的土地享有占有和使用的权利，有权依法利用该土地建造住宅及其附属设施。”由此可知，宅基地所有权归集体，村民只拥有宅基地的使用权，是在他人（集体）所有的物上设立的权利，属于“他物权”，而非自物权。

B项错误，担保物权是为了担保债务的履行，在债务人或第三人的特定财产上设定的物权，主要有抵押权、质权、留置权等。宅基地使用权不属于担保物权的类型。

C项正确，用益物权是对他人所有的物，在一定范围内进行占有、使用、收益、处分的他物权。在我国现行民法与民法学理论中，用益物权主要有土地承包经营权、建设用地使用权、宅基地使用权、居住权和地役权。本题中，王某对其宅基地的使用权属于“用益物权”。

D项错误，在法律范畴内没有“永久权”这一确切术语。在物权领域，所有权具有“永久性”，这是指所有权的存在不能预定其存续期间，当事人对所有权存续期间的约定无效。

故正确答案为C。

31. 本题考查“其他业务收入”账户核算的内容。

A项错误，“投资收益”账户核算企业以各种方式对外投资所产生的收益。

B项错误，“营业外收入”账户核算企业发生的除营业利润以外的收益，主要包括：非流动资产毁损报废收益、与企业日常活动无关的政府补助、盘盈利得、捐赠利得（企业接受股东或股东的子公司直接或间接的捐赠，经济实质属于股东对企业的资本性投入的除外）等。

C项正确，“其他业务收入”账户核算企业在主营业务之外，通过日常活动所获得的各种收入。主要包括：出租固定资产或无形资产、出租包装物和商品、销售原材料等所取得的收入。

D项错误，“主营业务收入”账户核算企业经常性的、主要业务所产生的收入。主要包括：企业销售产品、提供劳务等日常活动所取得的收入。

故正确答案为C。

32. 本题考查会计工作交接的相关规定。

会计工作交接，是指会计人员工作调动或因故离职时与接管人员办理交接手续的一种工作程序。

A项正确，会计人员办理交接手续，必须有监交人负责监交。其中，“一般会计人员”办理交接手续，由“会计机构负责人（会计主管人员）”监交；“会计机构负责人（会计主管人员）”办理交接手续，由“单位负责人”负责监交，必要时主管单位可以派人会同监交。

B项错误，接替人员应当继续使用移交的会计账簿，不得自行另立新账，以保持会计记录的连续性。

C 项正确，移交人员对所移交的会计凭证、会计账簿、会计报表和其他有关资料的合法性、真实性承担法律责任。

D 项正确，移交人员在办理移交时，要按移交清册逐项移交，接替人员逐项核对点收。交接双方和监交人在移交清册上签名或盖章，并应在移交清册上注明：单位名称、交接日期、交接双方和监交人的职务和姓名、移交清册页数以及需要说明的问题和意见等。

本题为选非题，故正确答案为 B。

33. 本题考查借贷记账法下账户的结构。

借贷记账法是指以“借”和“贷”为记账符号的一种复式记账方法。借贷记账法起源于公元 1211 年的欧洲地区意大利北部城邦佛罗伦萨。

在借贷记账法下，资产类账户、成本类账户和费用类账户，借方登记增加额，贷方登记减少额；负债类账户、所有者权益类账户和收入类账户，借方登记减少额，贷方登记增加额。

故正确答案为 C。

34.

本题考查银行存款余额调节表的计算。

银行存款余额调节表的编制，是以企业银行存款日记账余额和银行对账单余额为基础，各自分别加上对方已收款入账而己方尚未收款入账的数额，减去对方已付款入账而己方尚未付款入账的数额。其计算公式：企业银行存款日记账余额＋银行已收企业未收款 －银行已付企业未付款 ＝ 银行对账单存款余额＋ 企业已收银行未收款 －企业已付银行未付款。

本题中，根据未达账项，调节银行存款余额如下：企业银行存款日记账余额 450000元＋银行已收利息，企业未收利息1300元－银行代扣物业费，企业未扣物业费4800元，得出调整后余额＝ 450000＋1300－4800 ＝ 446500（元）。

故正确答案为C。

35. 本题考查国库集中支付的账务处理。

本题中，此行政单位的支付方式应为直接支付方式或预算一体化。财政直接支付就是根据事先的预算以及在需要支付资金时，用款单位经过一定的申请、审批等手续后，由财政部门发出支付指令，通知商业银行把款项直接支付给预算单位的供应商或收款人。在实行预算管理一体化的地区和部门，国库集中支付不再区分财政直接支付和财政授权支付，会计核算方式与财政直接支付类似。

本题中，单位购买办公用品时，单位应当根据收到的国库集中支付凭证及相关原始凭证，按照凭证上的国库集中支付入账金额进行会计处理。相关账务处理如下：

财务会计：

借：库存物品

贷：财政拨款收入

预算会计：

借：行政支出

贷：财政拨款预算收入

发生退回时，应做相反会计分录进行冲减。

财务会计：

借：财政拨款收入

贷：库存物品

预算会计：

借：财政拨款预算收入

贷：行政支出

故正确答案为D。

36. 本题考查政府会计组织体系。

根据《行政单位会计制度》规定，政府单位的会计组织系统，分为主管会计单位、二级会计单位和基层会计单位。

向财政部门领报经费，并发生预算管理关系的，为主管会计单位。

向主管会计单位或上一级会计单位领报经费，并发生预算管理关系，有下一级会计单位的，为二级会计单位。

向上一级会计单位领报经费，并发生预算管理关系，没有下级会计单位的，为基层会计单位。

向同级财政部门领报经费，没有下级会计单位的，视同基层会计单位。

故正确答案为C。

37. 本题考查国库集中支付的账务处理。

根据题意和选项分析，此行政单位的支付方式为直接支付方式或预算一体化。财政直接支付就是根据事先的预算以及在需要支付资金时，用款单位经过一定的申请、审批等手续后，由财政部门发出支付指令，通知商业银行把款项直接支付给预算单位的供应商或收款人。在实行预算管理一体化的地区和部门，国库集中支付不再区分财政直接支付和财政授权支付，会计核算方式与财政直接支付类似。

本题中，采购的一套教学训练系统，单位应当根据收到的国库集中支付凭证及相关原始凭证，按照凭证上的国库集中支付入账金额进行会计处理，相关账务处理如下：（单位：元）

财务会计：

借：无形资产 300000

贷：财政拨款收入 300000

预算会计：

借：事业支出 300000

贷：财政拨款预算收入 300000

故正确答案为A。

38. 本题考查以前年度盈余调整的内容。

A项错误，“财政拨款结余——单位内部调剂”科目核算经财政部门批准对财政拨款结余资金改变用途，调整用于本单位其他未完成项目等的调整金额，并不直接用于调整以前年度的会计差错。

B项正确，“以前年度盈余调整”科目核算单位本年度发生的调整以前年度盈余的事项，包括本年度发生的重要前期差错更正涉及调整以前年度盈余的事项。因发生会计差错等事项调整以前年度财政拨款结余资金的，按照调整的金额，在预算会计中借记或贷记“资金结存——财政应返还额度、零余额账户用款额度、货币资金”科目，贷记或借记“财政拨款结余——年初余额调整”科目；同时在财务会计中借记或贷记“以前年度盈余调整”科目，贷记或借记“零余额账户用款额度”“银行存款”等科目。

C项错误，“累计盈余”科目核算单位历年实现的盈余扣除盈余分配后滚存的金额，以及因无偿调入调出资产产生的净资产变动额，并不直接用于调整会计差错。

D项错误，“其他支出”科目核算单位除行政支出、事业支出、经营支出、上缴上级支出、对附属单位补助支出、投资支出、债务还本支出以外的各项现金流出，并不直接用于调整会计差错。

故正确答案为B。

39. 本题考查资产的概念。

资产是指企业过去的交易或者事项形成的、由企业拥有或者控制、预期会给企业带来经济利益的资源。成为企业资产需同时满足以下三个特征：（1）资产是由企业过去的交易或事项形成的；（2）资产应为企业拥有或控制的资源；（3）资产预期会给企业带来经济利益。

A 项错误，受托代销的商品虽然为企业管理，但企业并没有其所有权，而是由委托方所有，其不符合“资产应为企业拥有或控制的资源”的特征，不属于企业的资产。

B 项错误，预期购入的机器设备，属于企业未来的交易或事项，其不符合“过去的交易或事项形成的”的特征，不属于企业的资产。

C 项错误，腐烂变质的原材料，这些原材料已经失去了其原有的经济价值，无法再为企业带来经济利益，其不符合“预期会给企业带来经济利益”的特征，不属于企业的资产。

D 项正确，融资租赁是指出租人根据承租人对租赁物件的特定要求和对供货人的选择，出资向供货人购买租赁物件，并租给承租人使用，承租人则分期向出租人支付租金。因为承租企业在租赁期内拥有这些资产的使用权和大部分经济利益，同时满足资产的三个特征，属于承租企业的资产。

故正确答案为 D。

40. 本题考查经营结余的内容。

经营结余科目核算事业单位本年度经营活动收支相抵后余额弥补以前年度经营亏损后的余额。

为了核算事业单位的经营结余业务，事业单位应设置“经营结余”科目。该科目可以按照经营活动类别进行明细核算。年末结账后，该科目一般无余额；如为借方余额，则反映事业单位累计发生的经营亏损。

年末，将经营预算收入本年发生额转入该科目，借记“经营预算收入”科目，贷记“经营结余”科目；将经营支出本年发生额转入该科目，借记“经营结余”科目，贷记“经营支出”科目。

年末，完成上述结转后，如该科目为贷方余额，将该科目贷方余额转入“非财政拨款结余分配”科目，借记“经营结余”科目，贷记“非财政拨款结余分配”科目；该科目如为借方余额，则为经营亏损，不予结转。

故正确答案为 D。

41. 本题考查事业预算收入的内容。

事业收入科目是指事业单位开展专业业务活动及辅助活动所取得的收入。事业预算收入科目核算事业单位开展专业业务活动及其辅助活动取得的现金流入。

本题中，某事业单位为增值税一般纳税人，取得一项技术咨询收入，应确认收入，账务处理如下：（单位：元）

财务会计：

借：银行存款 113000

贷：事业收入 100000

应交增值税——应交税金（销项税额） 13000

预算会计：

借：资金结存——货币资金 113000

贷：事业预算收入 113000

故正确答案为 B。

42. 本题考查政府财务报表的内容。

政府会计报告是对会计主体掌控的资源情况的全面、完整的报告，政府会计报告分为：政府财务报告与政府决算报告。

A 项错误，单位的财务会计报表包括资产负债表、收入费用表、净资产变动表、现金流量表以及报表附注。单位的预算会计报表包括预算收入支出表、预算结转结余变动表、财政拨款预算收入支出表。

B 项错误，政府财务报表附注是对在资产负债表、收入费用表、现金流量表等报表中列示项目所作的进一步说明，以及对未能在这些报表中列示项目的说明。

C 项正确，收入费用表属于政府财务会计报表，政府财务会计报表的编制主要以权责发生制为基础，以财务会计核算生成的数据为准。

D 项错误，资产负债表是指反映单位在某一特定日期财务状况的报表，以“资产=负债+净资产”的会计平衡等式为编制依据。

故正确答案为 C。

43.

本题考查剩余股利政策。

剩余股利政策是指公司在有良好投资机会时，根据目标资本结构，测算出投资所需的权益资本额，先从盈余中留用，然后将剩余的盈余作为股利发放。其计算公式为：本期盈余留存 = 未来投资 × 目标权益比重，本期发放股利 = 净利润- 本期盈余留存。

本题中，将数据代入公式计算，则本期盈余留存 = 未来投资900 ×目标权益比重70% = 630（万元）。本期发放股利 = 1000- 630 = 370（万元）。

故正确答案为B。

44. 本题考查短期偿债能力。

企业在短期（一年内或一个营业周期内）需要偿还的负债，主要指流动负债，因此短期偿债能力衡量的是对流动负债的清偿能力。企业的短期偿债能力取决于短期内企业产生现金的能力，即在短期内能够转化为现金的流动资产的多少。

A 项错误，企业向战略投资者进行定向增发股票，该项经济业务使得企业股本增加，银行存款增加，即使企业流动资产中的货币资金增加，最终提高企业的短期偿债能力。

B 项错误，企业从银行贷款 400 万元，该笔贷款 5 年期、到期一次还本付息。该项经济业务使得企业长期负债增加，银行存款增加，即使企业流动资产中的货币资金增加，最终提高企业的短期偿债能力。

C 项错误，企业发放股票股利，实际上只是将未分配利润转化为股本和资本公积，不涉及现金流出，因此不影响企业的流动资产或流动负债，也就不会降低短期偿债能力。

D 项正确，企业用银行存款购买了一台大型生产设备，该项经济业务会使得企业的银行存款减少，即流动资产减少，固定资产增加。由于流动资产减少，但流动负债没有发生变化，最终导致流动比率下降，从而降低企业的短期偿债能力。

故正确答案为 D。

45. 本题考查现金流量表中经营活动产生的现金流量。

现金流量表是反映企业在一定会计期间内现金及现金等价物流入和流出的报表。现金流量表中的活动可以分为筹资活动、投资活动和经营活动。

A、D 项错误，投资活动是指企业长期资产的购建和不包括在现金等价范围内的投资及其处置活动。其主要内容包括：投资支付的现金、购建长期资产支付的现金、收回投资收到的现金、处置长期资产收到的现金等。

B项正确，经营活动是指企业投资活动和筹资活动以外的所有交易和事项。其主要内容包括：销售商品收取的现金、提供劳务收取的现金、退税返还、购买商品支付的现金、接受劳务支付的现金、支付工资等。

C项错误，筹资活动是指导致企业资本及债务规模和构成发生变化的活动。其主要活动内容包括：吸收投资收到的现金、取得借款、分配股利支付的现金、偿还借款及利息等。

故正确答案为B。

46. 本题考查货币市场的内容。

货币市场，又称短期市场，是指以期限在1年以内的金融工具为媒介，进行短期资金融通的市场。货币市场金融工具特点为流动性高、风险较低，价格平稳。

A项正确，银行承兑汇票是一种由银行担保的短期债务工具，常用于贸易支付，并且具有较高的流动性，期限一般不超过一年。因此属于货币市场证券。

B项错误，普通股是公司发行的所有权证明，代表股东对公司的一部分所有权。股票的期限没有明确限制，而且价格波动较大。因此，普通股不属于货币市场证券。

C项错误，长期公司债券偿还期限通常超过一年，不符合货币市场金融工具特点。

D项错误，银行长期贷款是指企业向银行申请的，还款期超过一年的贷款。时间上不符合货币市场金融工具特点。

故正确答案为A。

47. 本题考查营业收入核算的内容。

营业收入是指企业在一定时期内通过销售商品或提供劳务所获得的货币收入。营业收入的构成包括主营业务收入和其他业务收入。

A项正确，固定资产出租是由固定资产的临时使用权转让产生的，属于企业的非主营业务活动，出租固定资产的租金计入“其他业务收入”科目，能够增加营业收入。

B项错误，接受非关联方捐赠的现金，属于非日常活动产生的收入，应计入“营业外收入”科目，不能够增加营业收入。

C项错误，企业出售无形资产时，需要将所取得的价款与该无形资产账面价值的差额作为资产处置利得或损失，应计入“资产处置损益”科目，不能增加营业收入。

D 项错误，现金股利是以现金方式向股东派发的股利，股票投资取得的现金股利一般计入“投资收益”科目，不能增加营业收入。

故正确答案为 A。

48.

本题考查经济业务对会计等式的影响。

会计等式，又称会计恒等式、会计方程式或会计平衡公式，是表明会计要素之间基本关系的等式。$资产 = 负债 + 所有者权益$ 这一等式反映了企业在某一特定时点资产、负债和所有者权益三者之间的平衡关系。因此，该等式被称为财务状况等式、基本会计等式或静态会计等式，它是复式记账法的理论基础，也是编制资产负债表的依据。

A项错误，股东大会批准的利润分配方案中分配的股票股利，在办理增资手续后，“利润分配”账户（所有者权益）减少，“股本”账户（所有者权益）增加，属于所有者权益内部一增一减。

B项正确，收到投资的设备后，“固定资产”账户（资产）增加、“实收资本”账户（所有者权益）增加。

C项错误，取得短期借款后，“银行存款”账户（资产）增加、“短期借款”账户（负债）增加。

D项错误，现金回购企业股票后，“银行存款”账户（资产）减少、“库存股”账户（所有者权益备抵账户）增加。

故正确答案为B。

49.

本题考查项目终结期现金流量。

终结阶段的现金流量主要是现金流入量，包括固定资产变价净收入、固定资产变现净损益抵税和垫支营运资金的收回。其中，$固定资产变现净损益对现金净流量的影响 = (账面价值-变现净收入) \times 所得税税率$。如果$(账面价值 - 变价净收入) > 0$，则意味着发生了变现净损失，可以抵税，减少现金流出，增加现金净流量。如果$(账面价值 - 变价净收入) < 0$，则意味着实现了变现净收益，应该纳税，增加现金流出，减少现金净流量。

本题中，$设备账面价值 = 原值 - 累计折旧 = 1500 - 900 = 600$（万元）；固定资产变现净损益对现金净流量的影响$= (600 - 140) \times 25\% = 115$（万元）。

因此，$旧设备变现产生的现金净流量 = 固定资产变价净收入 + 固定资产变现净损益对现金净流量的影响 = 140 + 115 = 255$（万元）。

故正确答案为B。

50. 本题考查财政总会计科目的内容。

A 项正确，与上级往来科目核算本级政府财政与上级政府财政的往来待结算款项，属于负债类科目。

B 项错误，与下级往来科目核算本级政府财政与下级政府财政的往来待结算款项，属于资产类科目。

C 项错误，股权投资科目核算政府持有的各类股权投资，属于资产类科目。

D 项错误，本期盈余科目核算政府财政纳入一般公共预算、政府性基金预算、国有资本经营预算管理的资金，财政专户管理资金、专用基金本期各项收入、费用分别相抵后的余额，属于净资产类科目。

故正确答案为 A。

51. 本题考查付款凭证的内容。

记账凭证又称记账凭单，是会计人员根据审核无误的原始凭证，对经济业务按其性质加以归类，并据以确定会计分录后所填制的会计凭证。记账凭证按其反映的经济业务的内容不同，可以分为收款凭证、付款凭证与转账凭证。

A、B、C 项错误，收款凭证是记录库存现金和银行存款收款业务的记账凭证。通过银行收到处理报废资产的款项、通过银行收到预售商品取得的货款以及通过银行收到仓库出租的租金，以上三项业务都会导致银行存款增加，应编制收款凭证。

D 项正确，付款凭证是记录库存现金和银行存款业务的付款凭证。通过银行缴纳税款滞纳金，该项业务会导致银行存款减少，应编制付款凭证。

故正确答案为 D。

52. 本题考查财产清查的分类。

财产清查，是指通过对货币资金、实物资产和往来款项等财产物资进行盘点或核对，确定其实存数，查明账存数与实存数是否相符的一种专门方法。

A 项错误，按照清查范围分类，财产清查分为全面清查和局部清查。其中，全面清查，是指对所有的财产进行全面的盘点和核对；局部清查，是指根据需要只对部分财产进行盘点和核对。本题中，企业对该受损仓库财产物资进行的清查属于局部清查。

B 项错误、D 项正确，按照清查的时间分类，财产清查分为定期清查和不定期清查。其中，定期清查是指根据事先计划或管理制度规定的时间安排对财产所进行的清查；不定期清查是指事先没有安排计划，而是根据需要所进行的临时性清查。本题中，企业对该受损仓库财产物资进行的清查属于不定期清查。

C 项错误，财产清查中没有正常清查这一说法。

故正确答案为 D。

53.

本题考查约当产量法的计算。

采用约当产量比例法，应将月末在产品数量按其完工程度折算为相当于完工产品的产量，即约当产量，然后将产品应负担的全部成本按照完工产品产量与月末在产品约当产量的比例分配计算完工产品成本和月末在产品成本。其计算公式：

$在产品的约当产量 = 在产品数量 \times 完工程度$。

本题中，该企业本月完工A产品600件，在产品400件，完工程度按平均50%计算，在产品的约当产量 $= 400 \times 50\% = 200$（件）。

$人工费用分配率 = 各种产品人工费用总额 \div (完工产品产量 + 在产品约当产量)$

$= 32000 \div (600 + 200) = 40$（元/件）。

$完工A产品应分配的人工费用 = 完工产量 \times 人工费用分配率 = 600 \times 40 = 24000$（元）。

故正确答案为A。

54.

本题考查经营杠杆系数。

经营杠杆是指由于企业固定性经营成本（如固定资产折旧）的存在而导致息税前利润（EBIT）的变动率大于业务量（Q）变动率的现象。计算公式为：$DOL = \dfrac{EBIT + F}{EBIT}$。式中，EBIT为息税前利润，F为固定成本。

本题中，代入数据计算，则 $息税前利润(EBIT)$

$= (单价 - 单位变动成本) \times 销量 - 固定成本 = (10 - 6) \times 3000 - 2000 = 10000$（元）。将数据代入公式：$DOL = \dfrac{EBIT + F}{EBIT} = \dfrac{10000 + 2000}{10000} = 1.2$。

故正确答案为A。

55.

本题考查外部融资需求量的计算。

销售百分比法，是一种假定经营性资产和经营性负债与销售收入同比例变动，预测未来资金需要量的方法。其计算公式：外部融资需求量 = 经营性资产 × 销售增长率 − 经营性负债 × 销售增长率 − 预计营业收入 × 预计营业净利率 ×预计利润留存率。

本题中，经营性资产 $= 1500 \times 20\% = 300$（万元）；经营性负债 $= 1500 \times 10\% = 150$（万元）；销售增长率 $=$ (预测期销售额 − 基期销售额) ÷ 基期销售额 $= (3000 - 1500) \div 1500 = 100\%$。则外部融资需求量 = 经营性资产 × 销售增长率 − 经营性负债 × 销售增长率 − 预计营业收入 × 预计营业净利率 ×预计利润留存率 $= 300 \times 100\% - 150 \times 100\% - 3000 \times 20\% \times (1 - 90\%) = 90$（万元）。

故正确答案为A。

56. 本题考查持有现金的动机。

企业持有现金是出于三种需求：交易性需求、预防性需求和投机性需求。其中，预防性需求是指企业需要持有一定量的现金，以应付突发事件。企业预计的现金需要量一般是在正常情况下的需要量，但是由于经营中存在着各种不确定的因素，如自然灾害的发生、生产事故的出现等，都会打破原有的现金收支计划。因此，为避免发生上述情形时企业陷入支付上的困境，通常要在保持正常业务活动现金需要量的基础上追加一定数量的现金余额，以应付未来现金流入和流出的随机波动。

本题中，电子支付系统因遭遇网络攻击等意外情况而瘫痪属于经营中的不确定因素。因此，题干中的现金储备是为了满足预防性需要。

故正确答案为C。

57. 本题考查政府会计的分类。

按反映的内容不同，政府会计由政府财务会计和政府预算会计组成。政府财务会计是指以权责发生制为基础对政府会计主体发生的各项经济业务或者事项进行会计核算，主要反映和监督政府会计主体财务状况、资金运行情况和现金流量等。政府预算会计是指以收付实现制为基础对政府会计主体预算执行过程中发生的全部收入和全部支出进行会计核算，主要反映和监督预算收支执行情况。

政府预算会计和政府财务会计从核算功能的角度对政府会计进行了全面且准确的划分。

故正确答案为B。

58. 本题考查政府预算会计要素。

预算会计要素包括预算收入、预算支出和预算结余。

A项正确，预算支出反映政府会计主体在预算年度内依法发生并纳入预算管理的现金流出；一般在实际支付时予以确认，以实际支付的金额计量。

B项正确，预算收入反映政府会计主体在预算年度内依法取得的并纳入预算管理的现金流入；一般在实际收到时予以确认，以实际收到的金额计量。

C项错误，政府预算会计要素中无预算费用要素。

D项正确，预算结余反映政府会计主体预算年度内预算收入扣除预算支出后的资金余额以及历年滚存的资金余额。

本题为选非题，故正确答案为C。

59.

本题考查应收账款的周转速度。

应收账款周转速度 = 营业收入 ÷ 应收账款平均余额，其中，

应收账款平均余额 = (应收账款期初余额 + 期末余额) ÷ 2。

本题中，5月到10月为旺季，11月到次年4月为淡季，即期初（1月）和期末（12月）为淡季，应收账款余额和据此计算的平均余额均会较低。因此，当营业收入保持不变，应收账款平均余额较低时，应收账款周转速度将会被高估。

故正确答案为A。

60. 本题考查财务管理目标的内容。

股东财富最大化是指企业财务管理以实现股东财富最大为目标。在上市公司，股东财富是由其所拥有的股票数量和股票市场价格两方面决定的。在股票数量一定时，股票价格达到最高，股东财富也就达到最大。

A项错误，股东财富最大化目标通常只适用于上市公司。而对于非上市公司，股东财富从理论上说，可以参考公司在市场上出售的价格，或者投资人转让其出资而取得的现金。在实践上看，可以结合资产评估，或者公司未来可取得的现金流入量来进行估值。

B项正确，股东财富最大化目标是判断企业财务决策是否正确的标准，因为股票的市场价格是企业投资、筹资和资产管理决策效率的反映。

C 项错误，股东财富最大化目标忽视了经营者（管理层）和股东之间的利益冲突。当经营者基于自身利益独立经营时，其决策后果很可能侵害股东的利益，从而使股东财富最大化目标流于形式。

D 项错误，股东财富最大化目标单纯强调了股东的利益，没有把股东利益置于与利益相关者（如债权人、员工、供应商等）相同的位置上。

故正确答案为 B

61.

本题考查保障性住房计提折旧的计算。

单位应当参照《政府会计准则第3号——固定资产》及其应用指南的相关规定，按月对其控制的保障性住房计提折旧。

年限平均法，又称直线法，是指将固定资产的应计折旧额均衡地分摊到固定资产预计使用寿命内的一种方法，采用这种方法计算的每期折旧额是相等的。其公式为：

$$年折旧额 = (固定资产原值 - 预计净残值) \div 预计使用年限。$$

本题中，根据资料（1），代入相关数据可得：年折旧额 $= 90000000 \div 30 = 3000000$ **（元）。**

行政事业单位当月增加的保障性住房，当月开始计提折旧，该批政策性租赁住房于2024年4月8日办妥相关手续交付使用，则应从2024年4月开始计提折旧，2024年共计提折旧9个月，则2024年应计提折旧 $= 3000000 \div 12 \times 9 = 2250000$ **（元）。**

故正确答案为B。

62. 本题考查保障性住房折旧的账务处理。

保障性住房累计折旧科目核算单位计提的保障性住房的累计折旧。

单位应当参照《政府会计准则第 3 号——固定资产》及其应用指南的相关规定，按月对其控制的保障性住房计提折旧。

计提政策性租赁住房折旧时，财务会计应做的账务处理如下：

借：业务活动费用

贷：保障性住房累计折旧

预算会计无需做账务处理。

故正确答案为 A。

63. 本题考查无偿调拨净资产的账务处理。

政府储备物资是指政府单位为满足实施国家安全与发展战略、进行抗灾救灾、应对公共突发事件等特定公共需求而控制的有形资产。

无偿调拨净资产是指单位无偿调入或者调出非现金资产所引起的净资产变动金额。

本题中，根据资料（2），该行政单位收到无偿调入防汛物资时，应做的账务处理如下：（单位：元）

财务会计：

借：政府储备物资 320000

贷：无偿调拨净资产 300000

财政拨款收入 20000

预算会计：

借：其他支出 20000

贷：财政拨款预算收入 20000

故正确答案为A。

64. 本题考查行政单位销售政府储备物资的账务处理。

资产处置费用核算单位经批准处置资产时发生的费用，包括转销的被处置资产价值，以及在处置过程中发生的相关费用等。

应缴财政款是指单位取得或应该按照规定应当上缴财政的款项，包括应缴国库的款项或者应缴财政专户的款项。

本题中，根据资料（3），该行政单位销售政府储备物资，应做的账务处理如下：（单位：元）

财务会计：

借：资产处置费用 100000

贷：政府储备物资 100000

借：银行存款 80000

贷：应缴财政款 80000

借：应缴财政款 80000

贷：银行存款 80000

预算会计无需做账务处理。

本题为选非题，故正确答案为C。

65.

本题考查应收账款机会成本的计算。

应收账款会占用企业一定量的资金，而企业若不把这部分资金投放于应收账款，便可以用于其他投资并可能获得收益，例如投资债券获得利息收入。这种因投放于应收账款而放弃其他投资所带来的收益，即为应收账款的机会成本。其计算公式：

$$\text{应收账款占用资金的应计利息(即机会成本)} = \text{应收账款占用资金} \times \text{资本成本}$$

$$= \text{应收账款平均余额} \times \text{变动成本率} \times \text{资本成本}$$

$$= \text{日销售额} \times \text{平均收现期} \times \text{变动成本率} \times \text{资本成本}。$$

本题中，根据资料（1），将相关数据代入公式，应收账款占用资金的应计利息（即机会成本）$= \frac{18000000}{360} \times 60 \times 30\% \times 10\% = 90000$（元）。

故正确答案为B。

66.

本题考查经济订货批量的计算。

经济订货批量，是指通过合理的进货批量和进货时间，使存货的总成本最低的订货量。

在存货经济订货量基本模型下，其计算公式：经济订货批量（Q）$= \sqrt{\frac{2KD}{K_c}}$。

式中，K表示每次订货单位变动成本；D表示存货总需求；K_c表示单位变动储存成本。

本题中，根据资料（2），将相关数据代入公式，经济订货批量（Q）$= \sqrt{\frac{2 \times 400 \times 10000}{50}} = 400$（件）。$\text{最佳订货次数} = \text{全年总需求} \div \text{经济订货批量}$

$= 10000 \div 400 = 25$（次）。

故正确答案为A。

67.

本题考查固定资产更新决策的内容。

固定资产更新决策中，如果更新不改变企业的生产能力，就不会增加企业的营业收入，所发生的现金流量主要是现金流出量。其中，继续使用旧设备的初始现金流出量$=$变现价值$+$变现损失抵税(或$-$盈利纳税)；营运期现金流出量$=$每年税后营运成本$-$每年折旧抵税；终结期现金流入量$=$到期变现价值$+$变现损失抵税(或$-$盈利纳税)。

本题中，根据资料（3），不考虑所得税，将数据代入公式，则该公司继续使用旧设备的平均年成本$=$(初始现金流出量$-$终结期现金流入量)$\div$剩余使用年限$+$营运期现金流出量$=(700000-100000)\div 6+800000=900000$（元）。

故正确答案为A。

68.

本题考查固定资产更新决策的内容。

本题中，根据资料（3），采购新设备的初始现金流出量$=$新设备采购价格$=2400000$（元），营运期现金流出量为400000元，终结期现金流入量$=$预计净残值$=300000$（元）。采购新设备的平均年成本$=(2400000-300000)\div 10+400000=610000$（元）。

根据67题答案可知，继续使用旧设备的平均年成本为900000元，高于采购新设备的平均年成本610000元。因此，公司应采购新设备。

故正确答案为B。

69.

本题考查普通股资本成本的计算。

普通股资本成本包括向股东支付的各期股利和发行费用。主要通过股利增长模型和资本资产定价模型来计算。其中，资本资产定价模型的计算公式为：$K_s=R_f+\beta\times(R_m-R_f)$。式中，$R_f$表示无风险收益率，通常以短期国债的利率来近似替代；R_m表示市场组合收益率；β表示该股票组合的系统风险系数。

本题中，根据资料（1），将相关数据代入公式，A公司股票的资本成本率$=4\%+1.5\times(10\%-4\%)=13\%$。

故正确答案为A。

70.

本题考查零增长股票的估值计算。

假设股票未来股利不变，其支付过程是一个永续年金，这种股票称为零增长股票，则其价值的计算公式为：$V=\frac{D}{r}$。式中，V表示股票的价值；D表示每年的股利；r表示贴现率，一般采用该股票的资本成本率或投资该股票的必要报酬率。

本题中，根据资料（2），将相关数据代入公式，则B股票的资本成本率$=R_f+\beta_B\times(R_m-R_f)=4\%+1.2\times(10\%-4\%)=11.2\%$，B股票的价值$=\frac{0.8}{11.2\%}\approx7.14$（元/股）。

故正确答案为B。

71.

本题考查非固定增长股票的价值。

非固定增长股票的股利是不固定的，一般在一段时间里高速增长，在另一段时间里正常固定增长或固定不变。其中，高速增长阶段股票价值$=\sum_{t-1}^{\infty}\frac{D_t}{(1+r_s)^t}$；固定增长阶段股票价值$=\frac{D_0\times(1+g)}{r_s-g}=\frac{D_1}{r_s-g}$。式中，D表示每年的股利；r表示贴现率，一般采用该股票的资本成本率或投资该股票的必要报酬率；g表示股利增长率。

本题中，根据资料（3），将相关数据代入公式，则C股票的资本成本率$=R_f+\beta_B(R_m-R_f)$$=4\%+1\times(10\%-4\%)=10\%$，预计未来第1年股利$=$上年股利$\times(1+$增长率$)$$=0.6\times(1+10\%)=0.66$（元），未来第1年股利在第1年年初的价值$=\frac{0.66}{(1+10\%)}=0.6$（元）。

未来第2年以后每期股利在第1年年末的价值$=\frac{0.66\times(1+5\%)}{10\%-5\%}=13.86$（元），未来第2年以后每期股利在第1年年初的价值$=\frac{13.86}{(1+10\%)}=12.6$（元）。

因此，公司股票目前的价值$=$未来第1年股利在第1年年初的价值$+$未来第2年以后每期股利在第1年年初的价值$=0.6+12.6=13.2$（元/股）。

故正确答案为D。

72.

本题考查股票投资决策。

本题中，根据69题答案可知，A公司股票的资本成本率为13%。A公司股票股利每年以6%的增长率固定增长，股票价值$=\frac{D_0\times(1+g)}{r_s-g}=\frac{1.1\times(1+6\%)}{13\%-6\%}\approx16.66$（元/股）。A股票市价为每股15元，值得投资。

根据70题答案可知，B公司股票每股的价值为7.14元。B公司股票现行市价为每股9元，不值得投资。

根据71题答案可知，C公司股票每股的价值为13.2元。C公司股票现行市价为每股20元，不值得投资。

综上所述，若乙公司只购买一家公司股票，则应购买A公司股票。

故正确答案为A。

73. 本题考查财政总会计税收收入的核算。

“税收收入”科目核算政府财政筹集的纳入本级财政管理的税收收入。“国库存款”科目核算政府财政存放在国库单一账户的款项。

本题中，根据资料（1），市财政部门收到一般公共预算管理的税收收入，财务会计核算模式下，“税收收入”增加，“税收收入”为收入类科目，增加计入贷方；“国库存款”增加，“国库存款”科目为资产类科目，增加计入借方。

财务会计分录如下：

借：国库存款

贷：税收收入

“资金结存”科目核算政府财政纳入预算管理的资金流入、流出、调整和滚存的情况。“一般公共预算收入”科目核算政府财政筹集的纳入本级一般公共预算管理的税收收入和非税收入。

本题中，市财政部门收到一般公共预算管理的税收收入，预算会计核算模式下，“资金结存——库款资金结存”增加，“资金结存”为预算结余类科目，资金结存增加计入借方；“一般公共预算收入”增加，“一般公共预算收入”科目为预算收入类科目，增加计入贷方。

预算会计分录如下：

借：资金结存——库款资金结存

贷：一般公共预算收入

故正确答案为C。

74. 本题考查财政总会计财政专户管理资金支出的核算。

“财政专户管理资金支出”科目核算本级政府财政用纳入财政专户管理的教育收费等资金安排的支出。“其他财政存款”科目核算政府财政未列入“国库存款”科目反映的各项财政存款。

本题中，根据资料（2），市财政部门向预算单位拨付教育收费款，财务会计核算模式下，“财政专户管理资金支出”增加，“财政专户管理资金支出”为费用类科目，增加计入借方；“其他财政存款”减少，“其他财政存款”科目为资产类科目，减少计入贷方。

财务会计分录如下：

借：财政专户管理资金支出

贷：其他财政存款

“资金结存”是指政府财政纳入预算管理资金的流入、流出、调整和滚存的结果。“财政专户管理资金支出”科目核算本级政府财政用纳入财政专户管理的教育收费等资金安排的支出。

本题中，根据资料（2），市财政部门市财政部门向预算单位拨付教育收费款，预算会计核算模式下，“资金结存——专户资金结存”减少，“资金结存”为预算结余类科目，资金结存减少计入贷方；“财政专户管理资金支出”增加，“财政专户管理资金支出”科目为预算支出类科目，增加计入借方。

预算会计分录如下：

借：财政专户管理资金支出

贷：资金结存——专户资金结存

故正确答案为B。

75. 本题考查财政总会计专用基金收入的核算。

“专用基金收入”科目核算政府财政按照法律法规和国务院、财政部规定设置或取得的粮食风险基金等专用基金收入。“其他财政存款”科目核算政府财政未列入“国库存款”科目反映的各项财政存款。

本题中，根据资料（3），取得专用基金收入，财务会计核算模式下，“专用基金收入”增加，“专用基金收入”为收入类科目，增加计入贷方；“其他财政存款”增加，“其他财政存款”科目为资产类科目，增加计入借方。

财会会计分录如下：

借：其他财政存款

贷：专用基金收入

“资金结存”科目核算政府财政纳入预算管理的资金流入、流出、调整和滚存的情况。“专用基金收入”科目核算本级政府财政按照法律法规和国务院、财政部规定设置或取得的粮食风险基金等专用基金收入。

本题中，根据资料（3），取得专用基金收入，预算会计核算模式下，“资金结存——专户资金结存”增加，“资金结存”为预算结余类科目，资金结存增加计入借方；“专用基金收入”增加，“专用基金收入”科目为预算收入类科目，增加计入贷方。

预算会计分录如下：

借：资金结存——专户资金结存

贷：专用基金收入

故正确答案为 C。

76. 本题考查财政总会计预拨经费的核算。

“预拨经费”科目核算政府财政按照预拨经费管理有关规定预拨给预算单位尚未列为费用的款项。“国库存款”科目核算政府财政存放在国库单一账户的款项。“对事业单位补助拨款费用”科目核算本级政府财政拨付的对事业单位（不含参公事业单位）的经常性补助费用，不包括对事业单位的资本性拨款费用。

本题中，采用实拨资金的方式预拨所属某预算单位日常运行经费 120000 元，财务会计核算模式下，“预拨经费”增加，“预拨经费”科目是资产类科目，增加计入借方；“国库存款”减少，“国库存款”科目是资产类科目，减少计入贷方。

财务会计分录如下：（单位：元）

借：预拨经费 120000

贷：国库存款 120000

本题中，经审核，将 10 月预拨给该单位的日常运行经费 100000 元转列为一般公共预算支出，收回余款 20000 元。财务会计核算模式下，“对事业单位补助拨款费用”增加，“对事业单位补助拨款费用”为费用类科目，增加计入借方；“国库存款”增加，“国库存款”为资产类科目，增加计入借方；“预拨经费”减少，“预拨经费”为资产类科目，减少计入贷方。

财务会计分录如下：（单位：元）

借：对事业单位补助拨款费用 100000

国库存款 20000

贷：预拨经费 120000

“一般公共预算支出”科目核算政府财政管理的由本级政府安排使用的列入一般公共预算的支出。“资金结存”科目核算政府财政纳入预算管理的资金流入、流出、调整和滚存的情况。本题中，采用实拨资金的方式预拨所属某预算单位日常运行经费 120000 元，预拨款方式，预算资金无实际支出，无需编制预算会计分录。

本题中，经审核，将 10 月预拨给该单位的日常运行经费 100000 元转列为一般公共预算支出，收回余款 20000 元。预算会计核算模式下，“一般公共预算支出”增加，“一般公共预算支出”为预算支出类科目，增加计入借方；“资金结存——库款资金结存”减少，“资金结存”为预算结余类科目，减少计入贷方。

预算会计分录如下：（单位：元）

借：一般公共预算支出 100000

贷：资金结存——库款资金结存 100000

故正确答案为 A。

77.

本题考查存货采购成本的确定。

A项错误，增值税税额为4118.4元为采购过程中的进项税额，不属于销项税额。

B项错误，A材料的采购成本$=31680$(价款)$+1620$(运杂费)$+700$(挑选整理费)$=34000$（元）。

C项错误，销售费用是指企业在销售商品、材料和提供劳务的过程中发生的各种费用。本题中涉及存货采购的业务并未涉及销售费用。

D项正确，合理损耗是指货物在运输、储存过程中所发生的规定限额内的自然损耗。运输途中的合理损耗（按实际存货数量入库），应计入存货成本。A材料的单位成本$=34000\div(2015-15)=17$（元/千克）。

故正确答案为D。

78. 本题考查销售材料的账务处理。

A 项错误，销售材料时，发出且办妥托收手续应确认应收账款，待收到货款时确认银行存款。

B 项正确，丙企业为增值税一般纳税人，当期进项税额可以抵扣销售材料产生的销项税额 156 元。

C 项错误，销售材料应确认其他业务收入，同时结转其他业务成本，其账务处理如下：（单位：元）

借：应收账款 1356

贷：其他业务收入 1200

应交税费-应交增值税（销项税额） 156

借：其他业务成本 850（17×50）

贷：原材料 850

D 项错误，销售材料应确认收入同时结转成本，不应作为盘亏处理。

故正确答案为 B。

79. 本题考查耗用原材料的账务处理。

本题中，本月生产 B 产品耗用 A 材料 1800 千克，属于直接用于产品生产的材料费用应记入“生产成本”账户，生产车间一般耗用 A 材料 100 千克，属于车间一般物料耗费应记入“制造费用”账户。

故正确答案为B。

80.

本题考查月末一次加权平均法的计算。

月末一次加权平均法是指以全部进货数量加上月初存货数量作为权数，去除当月全部进货成本加上月初存货成本，计算出存货的加权平均单位成本，以此为基础，计算出当月发出存货的成本和期末存货成本的一种方法。

本题中，根据资料（4），期初结存A材料1000千克，单位成本20元/千克，根据77题计算可知，丙企业采购A材料2000千克，材料采购成本为34000元。本月销售A材料50千克，生产B产品耗用A材料1800千克，生产车间一般耗用A材料100千克，本月共发出1950（50+1800+100）千克。

$$\text{存货单位成本} = [\text{月初库存存货的实际成本} + \sum(\text{本月各批进货的实际单位成本} \times \text{本月各批进货的数量})] \div (\text{月初库存存货数量} + \text{本月各批进货数量之和}) = (1000 \times 20 + 34000) \div (1000 + 2000) = 18 \text{（元/千克）。}$$

$$\text{本月发出存货成本} = \text{本月发出存货数量} \times \text{存货单位成本} = 1950 \times 18 = 35100 \text{（元）。}$$

故正确答案为D。

81. 本题考查谨慎性要求的内容。

谨慎性要求企业对交易或者事项进行会计确认、计量、记录和报告时应当保持应有的谨慎。

主要体现为：

（1）不应高估资产和收益、不应低估负债和费用；

（2）对可能发生的资产减值损失计提资产减值准备，对可能发生的存货损失计提存货跌价准备，对应收账款可能发生的坏账损失计提坏账准备等；

（3）对售出商品可能发生的保修义务、对可能承担的环保责任等确认为预计负债；

（4）固定资产采用加速折旧法计提折旧。

A项错误，将租入的一台预计使用寿命6年、租期为5年的加工设备确认为资产，属于实质重于形式的要求。实质重于形式要求企业应当按照交易或者事项的经济实质进行会计确认、计量、记录和报告，不应仅以交易或者事项的法律形式为依据。

B项正确，对数控机床采用年数总和法计提折旧（加速折旧法），属于谨慎性要求。

C 项正确，根据合同和以往经验对售出商品可能发生的保修义务确认预计负债，不低估负债，属于谨慎性要求。

D 项错误，在未决诉讼中，如果企业认为很可能赢得赔偿金，并将其列报为资产，实际上是高估了资产，因为赔偿金尚未实际收到，且存在一定的不确定性。这与谨慎性原则的要求相悖。

E 项正确，对可能发生的资产减值损失计提资产减值准备属于谨慎性要求。

故正确答案为 BCE。

82. 本题考查行政事业单位固定资产折旧的范围。

固定资产是指单位为满足自身开展业务活动或其他活动需要而控制的使用年限超过 1 年（不含 1 年）、单位价值在规定标准以上，并在使用过程中基本保持原有物质形态的资产。一般分为六类：房屋及构筑物，专用设备，通用设备，文物和陈列品，图书档案，家具、装具、用具及动植物。

B、D 项错误，单位应当按月对固定资产计提折旧，下列固定资产除外：①文物和陈列品；②动植物；③图书、档案；④单独计价入账的土地；⑤以名义金额计量的固定资产。

A 项正确，入账后一直存于仓库未启用的固定资产需按照规定计提折旧。

C 项正确，暂估入账的大型设备应按照暂估价值计提折旧。

E 项正确，接受捐赠的旧电脑需按照合理价值计提折旧。

本题为选非题，故正确答案为 BD。

83. 本题考查行政事业单位预算收入。

A 项正确，财政拨款预算收入科目核算单位从同级政府财政部门取得的各类财政拨款，属于行政单位和事业单位都有的预算收入。

B 项正确，非同级财政拨款预算收入科目核算单位从非同级政府财政部门取得的财政拨款，包括本级横向转拨财政款和非本级财政拨款，属于行政单位和事业单位都有的预算收入。

C 项正确，其他预算收入核算单位除财政拨款预算收入、事业预算收入、上级补助预算收入、附属单位上缴预算收入、经营预算收入、债务预算收入、非同级财政拨款预算收入、投资预算收益之外的纳入部门预算管理的现金流入，属于行政单位和事业单位都有的预算收入。

D 项错误，附属单位上缴预算收入科目核算事业单位取得附属独立核算单位根据有关规定上缴的现金流入，属于事业单位预算收入。

E 项错误，上级补助预算收入科目核算事业单位从主管部门和上级单位取得的非财政补助现金流入，属于事业单位预算收入。

故正确答案为 ABC。

84.

本题考查复利现值的内容。

复利现值是指在复利计算方式下，未来某一时点的一笔资金在现在的价值。其计算公式：$P=\frac{F}{(1+i)^n}$。

式中，P为现值（初始值）；F为终值（本利和）；i为计息期利率；n为计息期数；（P/F，i，n）为复利现值系数。

A项正确，在利率一定的情况下，计息期数越多，复利现值系数越低，最终使得复利现值越低。

B项正确，在计息期数一定的情况下，利率越高，复利现值系数越低，最终使得复利现值越低。

C、D、E项错误，复利现值与利率成反比，在固定计息期数下，利率越高，复利现值越低；复利现值与计息期成反比，在固定利率下，计息期数越多，复利现值也越低。

故正确答案为AB。

85. 本题考查销售费用的核算。

销售费用是指企业在销售商品、材料和提供劳务的过程中发生的各种费用。这些费用包括但不限于保险费、包装费、展览费、广告费、商品维修费、运输费、装卸费等，以及为销售本企业商品而专设的销售机构的职工薪酬、业务费、折旧费等经营费用。

A 项正确，出借包装物是企业为了促进销售或提供服务而发生的行为，因此与之相关的成本应计入“销售费用”核算。

B 项错误，在企业的经营活动中，出租包装物所取得的收入计入“其他业务收入”科目核算，与这部分收入对应的成本则被计入“其他业务成本”科目核算。

C 项错误，随同商品出售单独计价的包装物，销售包装物的收入记入“其他业务收入”科目核算，包装物的成本计入“其他业务成本”科目核算。

D 项正确，随同商品出售而不单独计价的包装物，计入“销售费用”科目核算。

E 项错误，生产过程中用于包装产品作为产品组成部分的包装物，计入“生产成本”科目核算。

故正确答案为 AD。